



SINAES
Sistema Nacional de Avaliação da Educação Superior

ENADE 2016
EXAME NACIONAL DE DESEMPENHO DOS ESTUDANTES

11

Novembro/2016

ODONTOLOGIA

LEIA COM ATENÇÃO AS INSTRUÇÕES ABAIXO.

1. Verifique se, além deste caderno, você recebeu a Folha de Respostas, destinada à transcrição das respostas das questões objetivas de múltipla escolha, das questões discursivas e do questionário de percepção da prova.
2. Confira se este caderno contém as questões discursivas (D) e objetivas de múltipla escolha, de formação geral e do componente específico da área, e as relativas à sua percepção da prova. As questões estão assim distribuídas:

Partes	Número das questões	Peso das questões no componente	Peso dos componentes no cálculo da nota
Formação Geral/Discursivas	D1 e D2	40%	25%
Formação Geral/Objetivas	1 a 8	60%	
Componente Específico/Discursivas	D3 a D5	15%	75%
Componente Específico/Objetivas	9 a 35	85%	
Questionário de Percepção da Prova	1 a 9	—	—

3. Verifique se a prova está completa e se o seu nome está correto na Folha de Respostas. Caso contrário, avise imediatamente um dos responsáveis pela aplicação da prova. Você deve assinar a Folha de Respostas no espaço próprio, com caneta esferográfica de tinta preta.
4. Observe as instruções de marcação das respostas das questões objetivas de múltipla escolha (apenas uma resposta por questão), expressas na Folha de Respostas.
5. Use caneta esferográfica de tinta preta, tanto para marcar as respostas das questões objetivas quanto para escrever as respostas das questões discursivas.
6. Responda cada questão discursiva em, no máximo, 15 linhas. Qualquer texto que ultrapasse o espaço destinado à resposta será desconsiderado.
7. Não use calculadora; não se comunique com os demais estudantes nem troque material com eles; não consulte material bibliográfico, cadernos ou anotações de qualquer espécie.
8. Você terá quatro horas para responder às questões objetivas de múltipla escolha e discursivas e ao questionário de percepção da prova.
9. Quando terminar, entregue sua Folha de Respostas ao responsável pela aplicação da prova.
10. **Atenção!** Você deverá permanecer, no mínimo, por uma hora, na sala de aplicação das provas e só poderá levar este Caderno de Prova após decorridas três horas do início do Exame.



QUESTÃO DISCURSIVA 1

No primeiro trimestre de 2015, chegaram à Europa, de modo irregular, cerca de 57 300 imigrantes, número que corresponde, aproximadamente, ao triplo do verificado no mesmo período de 2014, ano em que todos os recordes haviam sido quebrados. Nesse cálculo, não foram incluídos os imigrantes que naufragaram no Mediterrâneo ao serem transportados em barcos precários, superlotados e inseguros, fretados por mercadores que cobram cerca de 2 mil dólares por passageiro.

Disponível em: <www.bbc.com>. Acesso em: 4 ago. 2016 (adaptado).

Considerando essas informações, elabore um texto dissertativo, posicionando-se a respeito dos referidos movimentos migratórios. Em seu texto, apresente quatro argumentos, sendo dois na perspectiva de quem migra e dois na perspectiva dos países que recebem os imigrantes. (valor: 10,0 pontos)

RASCUNHO	
1	
2	
3	
4	
5	
6	
7	
8	
9	
10	
11	
12	
13	
14	
15	

Área Livre



QUESTÃO DISCURSIVA 2

Para a Organização das Nações Unidas (ONU), a violência contra mulheres é uma grave violação dos direitos humanos que gera impactos físicos e psicológicos. A Central de Atendimento à Mulher (Ligue 180) aponta que, no Brasil, de janeiro a outubro de 2015, 38,72% das mulheres em situação de violência sofreram agressões diárias e 33,86%, agressões semanais. A violência doméstica é o tipo mais comum de violência contra a mulher e, para se tipificar essa violência como crime, foi promulgada, em agosto de 2006, a Lei Maria da Penha (Lei n. 11.340/2006), resultado de mobilizações para garantir justiça às vítimas e reduzir a impunidade de crimes cometidos contra as mulheres.

A partir dessas informações, redija um texto dissertativo sobre o impacto da Lei Maria da Penha no quadro de violência contra a mulher no Brasil. Em seu texto, aborde os seguintes aspectos:

- impacto da violência doméstica na vida da mulher, na família e na sociedade;
- mudanças nos mecanismos de proteção à mulher decorrentes da Lei Maria da Penha.

(valor: 10,0 pontos)

RASCUNHO	
1	
2	
3	
4	
5	
6	
7	
8	
9	
10	
11	
12	
13	
14	
15	

Área Livre



QUESTÃO 01

Em janeiro de 2016, entrou em vigor a Lei Brasileira de Inclusão da Pessoa com Deficiência (LBI), instrumento que garante mais direitos às pessoas com deficiência e prevê punições para atos de discriminação. A Lei destaca a importância de estratégias de inclusão e de superação de barreiras oriundas de deficiência.

Um exemplo de superação e inclusão é a atuação do atleta paralímpico Daniel Dias. O nadador, que nasceu no dia 24 de maio de 1988, sem partes de alguns membros, conquistou, aos 28 anos de idade, sua 24ª medalha, das quais 14 de ouro, sendo nove conquistadas nas Paralimpíadas do Rio de Janeiro. Orgulho para os brasileiros.



Disponível em: <<http://www.lance.com.br>>.
Acesso em: 9 set. 2016.

Considerando o texto apresentado, avalie as afirmações a seguir, relativas à inclusão de pessoas com deficiência.

- I. O esporte, para ser inclusivo, requer prática orientada para cada tipo de deficiência.
- II. Na prática esportiva orientada, metas e objetivos são estabelecidos como ferramentas motivacionais a fim de promover ganhos motores e cognitivos à pessoa com deficiência.
- III. A LBI foi fundamental para a inclusão de Daniel Dias, que se tornou o melhor nadador paralímpico da história.

É correto o que se afirma em

- A** II, apenas.
- B** III, apenas.
- C** I e II, apenas.
- D** I e III, apenas.
- E** I, II e III.

QUESTÃO 02

Inserir-se na sociedade da informação não significa apenas ter acesso às Tecnologias de Informação e Comunicação (TIC), mas, principalmente, saber utilizar essas tecnologias para a busca e a seleção de informações que permitam a cada pessoa resolver problemas do cotidiano, compreender o mundo e atuar na transformação de seu contexto. Assim, o uso das TIC com vistas à criação de uma rede de conhecimentos favorece a democratização do acesso à informação, a troca de informações e de experiências, a compreensão crítica da realidade e o desenvolvimento humano, social, cultural e educacional.

Disponível em: <www.portal.mec.gov.br>.
Acesso em: 30 jul. 2016 (adaptado).

Com base no texto apresentado, conclui-se que

- A** a inserção de um indivíduo nas relações sociais e virtuais contemporâneas exige mais que inclusão digital técnica.
- B** o domínio de recursos tecnológicos de acesso à internet assegura ao indivíduo compreender a informação e desenvolver a capacidade de tomar decisões.
- C** a solução para se democratizar o acesso à informação no Brasil consiste em estendê-lo a todo o território, disponibilizando microcomputadores nos domicílios brasileiros.
- D** o compartilhamento de informações e experiências mediado pelas TIC baseia-se no pressuposto de que o indivíduo resida em centros urbanos.
- E** os avanços das TIC vêm-se refletindo globalmente, de modo uniforme, haja vista a possibilidade de comunicação em tempo real entre indivíduos de diferentes regiões.

Área Livre



QUESTÃO 03

A inovação tecnológica pode ser caracterizada como um processo multifacetado que envolve a integração de várias funções da empresa e de atores externos, conforme ilustra o diagrama a seguir.

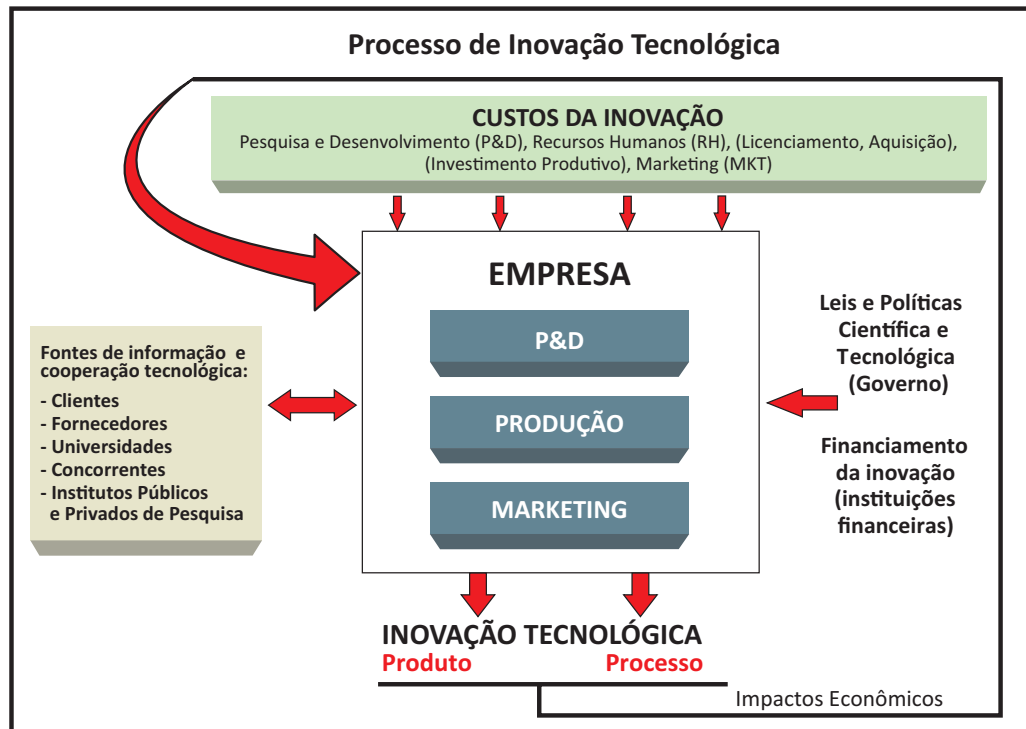

ORGANIZAÇÃO PARA COOPERAÇÃO E DESENVOLVIMENTO ECONÔMICO. **Manual de Oslo:** Diretrizes para coleta e interpretação de dados sobre inovação. Brasília: FINEP, 2006.

Com base nas relações estabelecidas no diagrama, avalie as afirmações a seguir, concernentes ao processo de inovação tecnológica.

- I. A inovação tecnológica é alicerçada por atividades realizadas nas empresas, tais como esforços de P&D, contratação de mão de obra qualificada, licenciamento e aquisição de tecnologias, investimento produtivo e ações de marketing.
- II. A empresa deve interagir com fontes externas de informação e cooperação tecnológica, tais como clientes, fornecedores, universidades, concorrentes e institutos públicos e privados de pesquisa.
- III. Cabe à empresa não só propor a implantação de leis e políticas científicas e tecnológicas, mas também buscar financiamento específico para processos inovadores nas instituições financeiras.
- IV. A geração de resultados efetivos de inovação tecnológica, tanto de produto quanto de processo, impacta economicamente a própria capacidade de uma empresa para futuras inovações.

É correto apenas o que se afirma em

- A I e IV.
- B II e III.
- C III e IV.
- D I, II e III.
- E I, II e IV.



QUESTÃO 04

O plágio é daqueles fenômenos da vida acadêmica a respeito dos quais todo escritor conhece um caso, sobre os quais há rumores permanentes entre as comunidades de pesquisa e com os quais o jovem estudante é confrontado em seus primeiros escritos.

Trata-se de uma apropriação indevida de criação literária, que viola o direito de reconhecimento do autor e a expectativa de ineditismo do leitor. Como regra, o plágio desrespeita a norma de atribuição de autoria na comunicação científica, viola essencialmente a identidade da autoria e o direito individual de ser publicamente reconhecido por uma criação. Por isso, apresenta-se como uma ofensa à honestidade intelectual e deve ser uma prática enfrentada no campo da ética.

Na comunicação científica, o pastiche é a forma mais ardilosa de plágio, aquela que se autodenuncia pela tentativa de encobrimento da cópia. O copista é alguém que repete literalmente o que admira. O pasticheiro, por sua vez, é um enganador, aquele que se debruça diante de uma obra e a adultera para, perversamente, aprisioná-la em sua pretensa autoria. Como o copista, o pasticheiro não tem voz própria, mas dissimula as vozes de suas influências para fazê-las parecer suas.

DINIZ, D.; MUNHOZ, A. T. M. Cópia e pastiche: plágio na comunicação científica. *Argumentum*, Vitória (ES), ano 3, v. 1, n.3, p.11-28, jan./jun. 2011 (adaptado).

Considerando o texto apresentado, assinale a opção correta.

- A** O plágio é uma espécie de crime e, portanto, deve ser enfrentado judicialmente pela comunidade acadêmica.
- B** A expectativa de que todo escritor acadêmico reconheça a anterioridade criativa de suas fontes é rompida na prática do plágio.
- C** A transcrição de textos acadêmicos, caso não seja autorizada pelo autor, evidencia desonestidade intelectual.
- D** Pesquisadores e escritores acadêmicos devem ser capazes de construir, sozinhos, sua voz autoral, a fim de evitar a imitação e a repetição que caracterizam o plágio.
- E** O pastiche se caracteriza por modificações vocabulares em textos acadêmicos, desde que preservadas suas ideias originais, bem como sua autoria.

QUESTÃO 05



Disponível em: <<https://desenvolvimentoambiental.wordpress.com>>.

Acesso em: 9 set. 2016.

A partir das ideias sugeridas pela charge, avalie as asserções a seguir e a relação proposta entre elas.

- I. A adoção de posturas de consumo sustentável, com descarte correto dos resíduos gerados, favorece a preservação da diversidade biológica.

PORQUE

- II. Refletir sobre os problemas socioambientais resulta em melhoria da qualidade de vida.

A respeito dessas asserções, assinale a opção correta.

- A** As asserções I e II são proposições verdadeiras, e a II é uma justificativa correta da I.
- B** As asserções I e II são proposições verdadeiras, mas a II não é uma justificativa correta da I.
- C** A asserção I é uma proposição verdadeira, e a II é uma proposição falsa.
- D** A asserção I é uma proposição falsa, e a II é uma proposição verdadeira.
- E** As asserções I e II são proposições falsas.



QUESTÃO 06

A Lei n. 8.213/1991 assegura a contratação de pessoas com deficiência tanto no serviço público como em empresas privadas que empreguem cem trabalhadores ou mais. Todavia, ainda não é tão simples a inserção dessas pessoas no mercado de trabalho, como ilustra a figura abaixo.



Disponível em: <www.multiplicandocidadania.com.br>. Acesso em: 30 jul. 2016.

A respeito da inserção, no mercado de trabalho, de pessoas com deficiência, avalie as afirmações a seguir.

- I. Assegurada por lei, a contratação de profissionais com deficiência é cada vez mais frequente no serviço público, contudo a regulamentação de cotas para esses profissionais não abrange as empresas privadas.
- II. As pessoas com deficiência passaram a ter mais chances de inserção no mercado de trabalho, mas, em geral, elas ainda enfrentam preconceito nos locais de trabalho.
- III. Um dos maiores empecilhos para a inserção de profissionais com deficiência no mercado de trabalho é de natureza cultural e envolve estereótipos e discriminação.

É correto o que se afirma em

- A** I, apenas.
- B** II, apenas.
- C** I e III, apenas.
- D** II e III, apenas.
- E** I, II e III.

QUESTÃO 07

A articulação indígena-quilombola vem-se consolidando em Oriximiná, no Pará, desde 2012, com o objetivo de incentivar a parceria entre índios e quilombolas frente a novos desafios comuns.

A aliança possibilitou, em 2015, a reaproximação entre índios da Terra Indígena Kaxuyana-Tunayana e os quilombolas da Terra Quilombola Cachoeira Porteira, cujas relações, no processo de regularização de suas terras, haviam assumido ares de conflito. Reunidos no Quilombo Abuí, escolhido como local neutro e livre de influências externas, em maio de 2015, lideranças indígenas e quilombolas de ambas as terras, com a mediação de lideranças quilombolas de outras comunidades, acordaram os limites territoriais para fins de regularização fundiária. O acordo foi oficializado junto ao Ministério Público Federal e ao Ministério Público Estadual.

Disponível em: <<http://www.quilombo.org.br>>. Acesso em: 29 ago. 2016 (adaptado).

- A análise dessa situação evidencia a importância da
- A** autodeterminação dos povos tradicionais na definição de seus limites territoriais.
 - B** intervenção prévia do Estado em situações de potencial conflito entre povos tradicionais.
 - C** urgência de regularização das terras quilombolas e indígenas, priorizando-se áreas isentas de conflitos.
 - D** definição, por atores externos, dos desafios comuns a serem enfrentados pelos povos tradicionais.
 - E** participação do Ministério Público nas negociações de limites territoriais entre quilombolas e indígenas.

Área Livre

QUESTÃO 08

A figura a seguir ilustra a apresentação do teatro de bonecos do grupo Riso do Povo, do mestre Zé Divina, de Pernambuco. Esse tipo de teatro, denominado mamulengo, está intimamente ligado ao contexto histórico, cultural, social, político, econômico, religioso e educativo da região Nordeste do Brasil.

Apresentado em praças, feiras e ruas, em linguagem provocativa e irreverente, com repertórios inspirados diretamente nos fatos do cotidiano popular, o mamulengo ganha existência nos palcos por meio do movimento das mãos dos atores que manipulam os bonecos, narram as histórias e transcendem a realidade, metamorfoseando o real em momentos de magia e sedução.



Disponível em: <<https://en.wikipedia.org>>. Acesso em: 22 ago. 2016.

A partir dessas informações, avalie as afirmações a seguir.

- I. O mamulengo dá vida ao objeto e à matéria e permite jogo cênico divertido em que os atores de carne e osso cedem às formas animadas o lugar central da comunicação teatral.
- II. No mamulengo, os bonecos são os próprios agentes da ação dramática, e não simples adereços cenográficos.
- III. No mamulengo, os atores interagem com o público de forma a transportá-lo para a mágica representação cênica.

É correto o que se afirma em

- A** I, apenas.
- B** III, apenas.
- C** I e II, apenas.
- D** II e III, apenas.
- E** I, II e III.

Área Livre

COMPONENTE ESPECÍFICO

QUESTÃO DISCURSIVA 3

O acúmulo de biofilme em torno do aparelho ortodôntico pode resultar em atividade de cárie e em aumento gengival inflamatório crônico. Um paciente adolescente em tratamento ortodôntico com aparelho fixo apresenta gengiva edemaciada, com coloração vermelha intensa, frouxa e com tendência a sangramento espontâneo (Figuras A e B).

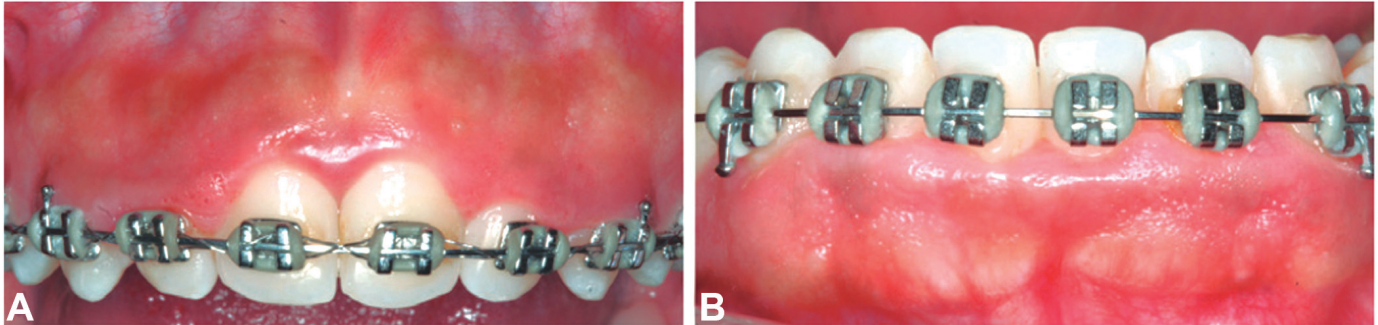

MAIA, L. P. et al. Ortodontia e Periodontia - Parte I: alterações periodontais após a instalação de aparelho ortodôntico. *Braz. J. Periodontol.* v. 21, n. 3, p. 40-45, set. 2011 (adaptado).

Considerando que o paciente também apresenta manchas brancas ativas de cárie dental sem cavitação, descreva cinco condutas clínicas do cirurgião-dentista adequadas para o tratamento desse paciente. (valor: 10,0 pontos)

RASCUNHO	
1	
2	
3	
4	
5	
6	
7	
8	
9	
10	
11	
12	
13	
14	
15	

Área Livre



QUESTÃO DISCURSIVA 4

A Portaria n. 2.488 do Ministério da Saúde, de 21 de outubro de 2011, aprovou a Política Nacional de Atenção Básica, estabelecendo a revisão de diretrizes e normas para a organização da Atenção Básica, para a Estratégia Saúde da Família (ESF) e para o Programa de Agentes Comunitários de Saúde (PACS).

Com relação à atuação da equipe de saúde bucal na ESF, faça o que se pede nos itens a seguir.

- Justifique a necessidade do cadastramento familiar nas áreas de abrangência da Unidade Básica de Saúde. (valor: 4,0 pontos)
- Apresente dois fatores de importância da integração da equipe de saúde bucal nos programas desenvolvidos pela ESF. (valor: 6,0 pontos)

RASCUNHO	
1	
2	
3	
4	
5	
6	
7	
8	
9	
10	
11	
12	
13	
14	
15	

Área Livre



QUESTÃO DISCURSIVA 5

Um homem com 61 anos de idade, leucoderma, trabalhador rural, compareceu à Unidade Básica de Saúde com queixa principal de “ferida no lábio que não melhora há mais de dois meses”. Ao exame físico, verificou-se lesão no lábio inferior, conforme imagem abaixo.



Disponível em: <<http://www.dermafoto.com>>. Acesso em: 9 jul. 2016.

Considerando o caso clínico apresentado, faça o que se pede nos itens a seguir.

- a) Cite quatro perguntas da anamnese que contribuiriam para estabelecer as hipóteses diagnósticas. (valor: 4,0 pontos)
- b) Apresente duas hipóteses diagnósticas para o caso. (valor: 2,0 pontos)
- c) Cite e justifique duas condutas clínicas iniciais do cirurgião-dentista adequadas para o caso. (valor: 4,0 pontos)

RASCUNHO	
1	
2	
3	
4	
5	
6	
7	
8	
9	
10	
11	
12	
13	
14	
15	



QUESTÃO 09

A doença cardiovascular é caracterizada por amplo espectro clínico, que varia desde a doença aterosclerótica assintomática até quadros mais graves de infarto agudo do miocárdio. A avaliação do estado geral de saúde e a adoção de medidas preventivas aumentam a segurança clínica no atendimento odontológico.

Considerando que cardiopatas são pacientes diferenciados que necessitam de manejo clínico compatível com suas necessidades, avalie as afirmações a seguir.

- I. No consultório odontológico, o controle da ansiedade pode ser realizado por via inalatória, com o uso de óxido nitroso e oxigênio, ou por via oral, por exemplo, com a administração de benzodiazepínicos de ação curta.
- II. A administração de anestésicos associados a vasoconstritores adrenérgicos é indicada em pacientes com histórico de infarto agudo do miocárdio há menos de dois meses.
- III. A prilocaína, utilizada como solução anestésica, promove analgesia e controle eficaz da hemorragia, mas é contra-indicada para pacientes hipertensos, mesmo em doses pequenas.
- IV. As quantidades de epinefrina e norepinefrina liberadas endogenamente no caso de paciente estressado por um efeito anestésico insuficiente é significativamente maior que a concentração existente nos anestésicos em tubetes com epinefrina 1:100 000.

É correto apenas o que se afirma em

- A I e II.
- B I e IV.
- C II e III.
- D I, III e IV.
- E II, III e IV.

QUESTÃO 10

A figura abaixo ilustra a média do ceo/CPO e respectivos componentes de acordo com o grupo etário.

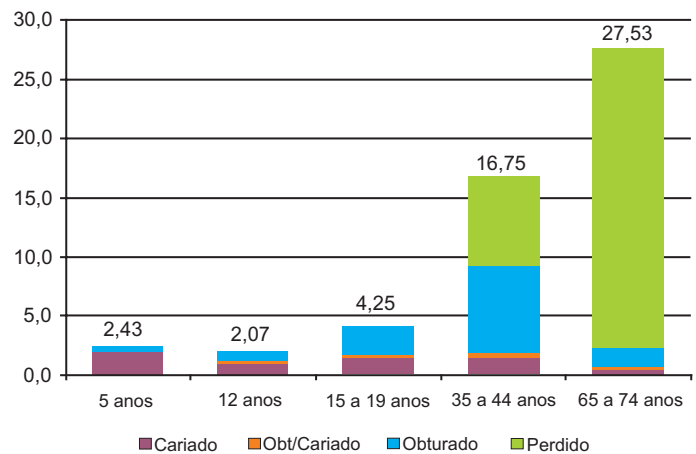

BRASIL. Ministério da Saúde. Secretaria de Atenção à Saúde/Secretaria de Vigilância em Saúde. **Projeto SB Brasil 2010**: Pesquisa Nacional de Saúde Bucal – Resultados Principais. Brasília, 2011 (adaptado).

Com base nessa figura, avalie as asserções a seguir e a relação proposta entre elas.

- I. Os dados ilustram que a cárie dentária está sendo controlada nas populações mais jovens e que, nas populações adulta e idosa, há elevada prevalência de lesões cariosas.

PORQUE

- II. Os dados das populações adulta e idosa denotam o modelo cirúrgico-restaurador, não resolutivo, de atenção odontológica a que esses grupos etários foram submetidos.

A respeito destas asserções, assinale a opção correta.

- A As asserções I e II são proposições verdadeiras, e a II é uma justificativa correta da I.
- B As asserções I e II são proposições verdadeiras, mas a II não é uma justificativa correta da I.
- C A asserção I é uma proposição verdadeira, e a II é uma proposição falsa.
- D A asserção I é uma proposição falsa, e a II é uma proposição verdadeira.
- E As asserções I e II são proposições falsas.



QUESTÃO 11

Uma mulher com 80 anos de idade é portadora da Doença de Alzheimer em grau intermediário. O “esquecimento” fez com que ela abandonasse várias atividades do cotidiano. Sua condição piorou progressivamente, até que surgiram alucinações visuais e ideias delirantes, como ilusões de roubo. Atualmente, precisa de ajuda em todas as atividades, exceto na de alimentar. A família procurou o cirurgião-dentista por encaminhamento do geriatra. A idosa tem duas filhas casadas, que trabalham e se revezam nos cuidados à mãe. As imagens abaixo ilustram as condições clínicas encontradas.



MIRANDA, A. F. et al. Saúde Bucal aos Pacientes do Centro de Medicina do Idoso do Hospital Universitário de Brasília: uma visão especial da Odontologia no contexto multidisciplinar. **Revista Meta: Avaliação**, v. 4, n. 10, p. 68-77, 2012 (adaptado).

Considerando o caso apresentado, avalie as afirmações a seguir, relativas às condutas a serem adotadas pelo cirurgião-dentista.

- I. Encaminhar solicitação escrita ao médico geriatra de autorização para o início do tratamento da paciente, o qual envolverá raspagem dental, profilaxia profissional e orientação de higiene bucal.
- II. Solicitar às filhas que aguardem na sala de espera, enquanto estiver orientando a paciente sobre condutas de higiene bucal e da prótese.
- III. Comunicar-se com outros profissionais da saúde, para abordagem em conjunto, a fim de contornar questões relacionadas ao engajamento da família na prevenção das patologias bucodentárias da paciente.
- IV. Orientar as filhas sobre técnicas de higiene bucal e da prótese dentária e solicitar à responsável legal pela paciente que assine o Termo de Consentimento Livre e Esclarecido/Informado.

É correto apenas o que se afirma em

- A** I e II.
- B** I e III.
- C** III e IV.
- D** I, II e IV.
- E** II, III e IV.



QUESTÃO 12

A bulimia é uma síndrome caracterizada por padrão de hiperfagia seguido por condutas compensatórias inapropriadas para evitar o ganho de peso, como a regurgitação autoinduzida, o uso abusivo de laxantes, diuréticos, anorexígenos, dietas severas e prática excessiva de exercícios físicos.

DAV, P. et al. Bulimia: manifestações bucais e atenção odontológica. **RGO - Rev Gaúch Odontol.**, v. 58, n. 3, p. 381-385, jul./set. 2010 (adaptado).

A partir dessa definição de bulimia, avalie as afirmações a seguir.

- I. A neutralização dos ácidos gástricos imediatamente após o vômito, com a utilização de antiácidos, é medida preventiva eficaz que minimiza perdas estruturais nos dentes.
- II. Os índices de cárie em pacientes bulímicos são diretamente associados à frequência de vômitos, a despeito do padrão da hiperfagia e da presença de xerostomia.
- III. O tratamento odontológico de pacientes com distúrbios alimentares é, muitas vezes, iniciado tardiamente, e, mesmo após a cura/controle da desordem alimentar, a perda de estrutura dental é irreversível.

É correto o que se afirma em

- A** II, apenas.
- B** III, apenas.
- C** I e II, apenas.
- D** I e III, apenas.
- E** I, II e III.

Área Livre

QUESTÃO 13

Pacientes com 60 anos de idade ou mais, portadores de diabetes, participaram de um grupo de promoção do envelhecimento ativo e saudável realizado pela Unidade Básica de Saúde. Diante da proposta de cardápio apresentada pela nutricionista, manifestaram não ter condições de seguir a dieta com mais fibra, pois tinham dificuldades para mastigar e, na maioria das vezes, optavam por uma alimentação mais pastosa. Isso é justificado pelo fato do CPO-D médio para esta faixa etária no Brasil ser de 27,5, do qual o componente perdido representa 91,9% do total do índice, o que indica uma grande necessidade de próteses dentárias.

Considerando esse contexto, avalie as asserções a seguir e a relação proposta entre elas.

- I. Com o objetivo de atender à Política Nacional de Saúde da Pessoa Idosa, que preconiza a atenção integral para essa população, a Equipe de Saúde Bucal deve confeccionar, na atenção básica, as próteses dentárias necessárias à reabilitação e à melhora da mastigação dos idosos, bem como, atuar em conjunto com os outros profissionais de saúde envolvidos na atenção à saúde do idoso.

PORQUE

- II. Na atenção básica, devem ser incorporadas ações que promovam a melhoria da resolutividade da atenção à pessoa idosa com abordagem global, interdisciplinar e multidimensional, que levam em conta a interação entre os fatores físicos, psicológicos e sociais que influenciam a saúde do idoso.

A respeito dessas asserções, assinale a opção correta.

- A** As asserções I e II são proposições verdadeiras, e a II é uma justificativa correta da I.
- B** As asserções I e II são proposições verdadeiras, mas a II não é uma justificativa correta da I.
- C** A asserção I é uma proposição verdadeira, e a II é uma proposição falsa.
- D** A asserção I é uma proposição falsa, e a II é uma proposição verdadeira.
- E** As asserções I e II são proposições falsas.



QUESTÃO 14

Uma mulher com 36 anos de idade, apresentando dor no elemento 16, buscou atendimento odontológico. Ao exame físico, observou-se a presença de biofilme espesso e cálculo em quase todos os dentes, além de sangramento gengival. O elemento 16 apresentou sensibilidade exacerbada à percussão e teste de vitalidade pulpar negativo, apesar da ausência de cárie ou restauração profunda.

Foi constatada bolsa periodontal verdadeira com 7 mm na face distal do elemento 16, associada à secreção purulenta. Pelo exame radiográfico, verificou-se perda óssea do tipo vertical associada à face distal do elemento 16.

Nessa situação, o diagnóstico e o tratamento adequados para o caso dessa paciente são

- A** periodontite apical aguda; tratamento endodôntico e antibioticoterapia.
- B** lesão endoperiodontal; tratamento endodôntico e antibioticoterapia.
- C** abscesso periodontal; drenagem e antibioticoterapia.
- D** abscesso periodontal; raspagem com acesso cirúrgico e antibioticoterapia.
- E** lesão endoperiodontal; tratamento endodôntico e tratamento periodontal.

Área Livre**QUESTÃO 15**

Um menino com 8 anos de idade foi levado pela mãe para uma Unidade Básica de Saúde (UBS), com queixa de sangramento gengival e ardência na língua. Na anamnese, foi relatado que o sangramento ocorre durante a escovação dos dentes, que, por isso, não tem sido realizada ultimamente. Quanto à ardência na língua, que iniciara há um mês, o menino relatou piora ao comer chocolate. Conforme relato da mãe, a criança consome muitos alimentos açucarados durante o dia. No prontuário da criança observaram-se as condições de obesidade e anemia. No exame intrabucal, foi observada erosão da ponta até a parte central do dorso da língua, além de grande quantidade de biofilme dental e sangramento gengival, várias lesões de cárie extensas e manchas brancas opacas na região cervical das faces vestibulares dos dentes.

Com relação ao caso apresentado, avalie as afirmações a seguir.

- I. O sangramento está associado à gengivite pela presença de biofilme e à higiene bucal da criança.
- II. A obesidade da criança e a presença de várias lesões de cárie extensas e de manchas brancas opacas nos dentes têm fatores de risco em comum, como o consumo excessivo de alimentos ricos em carboidratos.
- III. A erosão na língua sugere relação com a anemia ferropriva, que pode resultar em perda das papilas filiformes.
- IV. A erosão lingual está associada à diminuição excessiva de pH bucal, decorrente da fermentação de carboidratos pela microbiota residente.

É correto apenas o que se afirma em

- A** I e II.
- B** II e IV.
- C** III e IV.
- D** I, II e III.
- E** I, III e IV.



QUESTÃO 16

Os pacientes cardiopatas apresentam alterações de origem congênita (comunicação interatrial e interventricular, defeitos do septo atrioventricular, anomalia de artérias coronárias), ou adquirida (hipertensão arterial, coronariopatias, aterosclerose, arritmias, cardiomiopatias, insuficiência cardíaca congestiva). As adquiridas são mais frequentemente encontradas em indivíduos adultos, e são cada vez mais comuns no ambiente odontológico, inspirando uma série de cuidados e rotinas especiais.

Considerando essas informações e o atendimento odontológico ao paciente cardiopata com alterações adquiridas, avalie as afirmações a seguir.

- I. Recomenda-se, em pacientes com arritmias cardíacas, a antibioticoterapia profilática para evitar endocardite infecciosa.
- II. Recomenda-se a utilização de sedativos pré e trans-operatórios, anestesia local potente e analgesia pós-operatória para minimizar o estresse do paciente.
- III. Deve-se evitar o uso de anestésicos que contenham vasoconstritores do grupo das aminas simpatomiméticas como a epinefrina, norepinefrina e levonordefrina, em pacientes com arritmias cardíacas.
- IV. Deve-se prescrever anti-inflamatórios não-esteroidais para pacientes arrítmicos que fazem uso de betabloqueadores não seletivos (propranolol), pois sua interferência no mecanismo de ação desta droga é clinicamente insignificante.

É correto apenas o que se afirma em

- A** I e III.
- B** II e III.
- C** II e IV.
- D** I, II e IV.
- E** I, III e IV.

QUESTÃO 17

Uma mulher com 23 anos de idade apresentando hematoma no lábio superior direito, fratura no terço médio da coroa do dente 12 com exposição pulpar, arranhões nos braços, escoriações e edemas nas pernas é atendida em uma Unidade Básica de Saúde.

Nessa situação, avalie as afirmações a seguir, sobre a conduta correta que o cirurgião-dentista deve desempenhar.

- I. Realizar imediatamente a restauração do dente 12.
- II. Realizar exames físico intra e extrabucal e radiográfico.
- III. Indagar sobre a história do trauma buscando elementos que possam caracterizar sua causa.
- IV. Indicar que a paciente procure a assistente social da unidade, caso suspeite de violência doméstica.

É correto apenas o que se afirma em

- A** I e II.
- B** I e IV.
- C** II e III.
- D** I, III e IV.
- E** II, III e IV.

Área Livre



QUESTÃO 18

Um homem com 49 anos de idade procura atendimento odontológico com queixa de dor intolerável, pulsátil, constante e difusa na região de molares inferiores, lado esquerdo. O paciente mostra-se debilitado e relata estar “gripado”, ter tido febre alta nos últimos dois dias, dores no corpo e “atrás dos olhos”, apresentando um quadro sistêmico compatível com dengue. Após exame clínico, foi estabelecido o diagnóstico de pulpíte irreversível no dente 36 e realizado o tratamento endodôntico.

Considerando a opção de prescrição medicamentosa para conforto e controle da dor pós-operatória, qual é o fármaco de eleição?

- A** Ácido acetilsalicílico.
- B** Ibuprofeno.
- C** Dipirona.
- D** Nimesulida.
- E** Diclofenaco.

Área Livre

QUESTÃO 19

Mãe descobre que filho foi estuprado após dentista achar doença na boca

Uma mãe descobriu que o filho de 6 anos foi estuprado depois que o levou a um cirurgião-dentista no posto de saúde. O garoto tinha uma lesão no lábio inferior e o profissional suspeitou que ele tinha uma doença sexualmente transmissível. O cirurgião-dentista que fez o atendimento à vítima conta que a mãe achava que a lesão era resultado de mordidas. Entretanto, a lesão tinha por características: “verruca” com mancha branca, aspecto papilífero, semelhante a couve flor, pediculado e assintomático.

Disponível em: <<http://g1.globo.com>>.
Acesso em: 26 jul. 2016 (adaptado).

Diante do caso apresentado, a hipótese diagnóstica e a conduta adequada do profissional são

- A** herpes; notificar a suspeita de maus tratos ao Conselho Tutelar.
- B** herpes; notificar a suspeita de maus tratos ao serviço social da Unidade Básica de Saúde.
- C** HPV; notificar a suspeita de maus tratos ao Conselho Tutelar.
- D** HPV; notificar a suspeita de maus tratos ao serviço social da Unidade Básica de Saúde.
- E** sífilis; notificar a suspeita de maus tratos à autoridade policial local.

Área Livre



QUESTÃO 20

Um homem com 25 anos de idade compareceu a um consultório odontológico, sem horário agendado, relatando limitação de abertura bucal, dor e inchaço na região inferior da face, conforme ilustra a Figura 1. Na anamnese, relatou estado febril, dificuldade para se alimentar havia dois dias. Informou não ser portador de doenças sistêmicas. Ao exame físico, observaram-se trismo e edema extraoral localizado, não consistente e com ponto de flutuação. O teste de vitalidade pulpar foi positivo no dente 37. A imagem radiográfica dos dentes 36 e 37 é apresentada na Figura 2.

Figura 1



Figura 2



Para o caso apresentado, qual deverá ser a sequência correta do plano de tratamento?

- A** Medicação sistêmica com antibiótico, analgésico e relaxante muscular; reagendamento para 24 horas; drenagem extraoral; extração do dente 36 e reabilitação protética.
- B** Medicação sistêmica com antibiótico, analgésico e relaxante muscular; reagendamento para 24 horas; drenagem extraoral; abertura endodôntica do dente 37; extração do dente 36; endodontia do dente 37 e reabilitação protética.
- C** Drenagem extraoral; medicação sistêmica com antibiótico, analgésico e relaxante muscular; retorno a cada 24 horas, para troca de curativo extraoral e acompanhamento da abertura bucal; abertura endodôntica do dente 37; extração do dente 36; endodontia do dente 37 e reabilitação protética.
- D** Drenagem extraoral; abertura endodôntica do dente 37; medicação sistêmica com antibiótico, analgésico e relaxante muscular; retorno a cada 24 horas, para troca de curativo extraoral e acompanhamento da abertura bucal; extração do dente 36; endodontia do dente 37 e reabilitação protética.
- E** Medicação sistêmica com antibiótico; drenagem extraoral; medicação com analgésico e relaxante muscular; retorno a cada 24 horas para troca de curativo extraoral e acompanhamento da abertura bucal; extração do dente 36 e reabilitação protética.

Área Livre



QUESTÃO 21

Uma menina com 10 anos de idade, moradora permanente em cidade na qual a fluoretação na água de abastecimento público foi interrompida há um ano, apresenta defeito de esmalte compatível com erosão dentária, especialmente nos incisivos e caninos superiores, acompanhado de sensibilidade dentinária. Na anamnese, a mãe relata que a paciente consome açúcar regularmente, um litro de refrigerantes do tipo cola diariamente e que a criança não ingere rotineiramente alimentos lácteos. No exame físico da paciente, constata-se boa higiene oral. O CPO-D e o ceo-d são iguais a 0.

Com base no caso apresentado, avalie as afirmações a seguir, relativas à conduta adequada do cirurgião-dentista.

- I. Orientar sobre os hábitos alimentares e métodos para o controle químico e mecânico do biofilme dental, incluindo prescrição de enxaguatórios sem álcool, além de restaurar as lesões e se comunicar com outros profissionais de saúde, como pediatra e nutricionista, que participarão do caso.
- II. Explicar que as alterações dentárias observadas são normais para a faixa etária, tendo em vista a presença de dentição mista e convencer a família a procurar atendimento de outros profissionais de saúde, a exemplo do nutricionista, tendo em vista o possível quadro de obesidade infantil presente.
- III. Orientar sobre os fatores etiológicos e predisponentes da erosão dentária, em especial, em função do alto consumo de refrigerantes observado, aconselhando a paciente sobre as condutas para minimizar a desmineralização, com ênfase na sua motivação em aderir ao plano de tratamento estabelecido.
- IV. Avaliar e aconselhar uso de flúor e hábitos alimentares relacionados aos fatores que levaram à perda de tecido mineralizado dentário, além de desenvolver estratégias com outros profissionais de saúde para diminuir seu impacto.

É correto apenas o que se afirma em

- A** I e II.
- B** I e IV.
- C** III e IV.
- D** I, II e III.
- E** II, III e IV.

Área Livre



QUESTÃO 22

De acordo com a Política Nacional de Saúde do Idoso, o atendimento na atenção básica domiciliar tem como objetivo promover a integração com os demais níveis de atenção e garantir a integralidade por meio da aplicação de modalidades que atendam às necessidades dessa população, a partir de condutas multidisciplinares, sempre que possível. O cirurgião-dentista, ao se deparar com casos de pacientes idosos que necessitam de atendimento domiciliar, deve estar preparado e qualificado para o atendimento, para que o plano de tratamento seja executado de maneira individualizada e multidisciplinar.

ROCHA, D. A.; MIRANDA, A. F. Atendimento odontológico domiciliar aos idosos: uma necessidade na prática multidisciplinar em saúde: revisão de literatura. *Rev. Bras. Geriatr. Gerontol.* v. 16, n. 1, p. 181-189, 2013 (adaptado).

A partir dessas informações, relativas ao atendimento domiciliar odontológico, avalie as afirmações a seguir.

- I. Idosos submetidos a intervenções cirúrgicas cardíacas requerem maior atenção nos procedimentos invasivos.
- II. Idosos diabéticos apresentam risco maior de doença periodontal com perda de tecido de suporte dentário, com progressão rápida e agressiva.
- III. Idosos hipertensos controlados apresentam risco aceitável no tratamento odontológico, a ser realizado sob monitorização da pressão arterial.
- IV. Idosos com saúde bucal insatisfatória e dificuldade de deglutição apresentam fator de risco para contaminações sistêmicas, relacionado à aspiração de conteúdo bacteriano da cavidade bucal e consequente contaminação do trato respiratório inferior.

É correto o que se afirma em

- A** I, apenas.
- B** I e IV, apenas.
- C** II e III, apenas.
- D** II, III e IV, apenas.
- E** I, II, III e IV.

QUESTÃO 23

Um homem com 50 anos de idade, portador de insuficiência renal crônica terminal e dependente de hemodiálise, foi encaminhado à avaliação odontológica, como parte dos cuidados prévios ao transplante renal.

Qual é a conduta adequada a ser adotada pelo cirurgião-dentista para o manejo desse paciente?

- A** Realizar cobertura antibiótica, devido ao risco aumentado de endocardite bacteriana.
- B** Suspender o uso de heparina um dia antes dos procedimentos invasivos.
- C** Realizar os procedimentos invasivos seis meses após o transplante.
- D** Realizar procedimentos de urgência, evitando anestésicos locais.
- E** Eliminar os focos de infecção dentária, presentes e potenciais.

Área Livre



QUESTÃO 24

A osseointegração pode ser definida como uma conexão direta, estrutural e funcional entre um implante e o tecido ósseo, sem a ocorrência de crescimento de tecido fibroso na interface osso implante, e com a possibilidade de submeter a prótese sobre implante à carga funcional. A criação e manutenção da osseointegração dependem do entendimento correto das respostas teciduais no que se refere à remodelação óssea. A obtenção da osseointegração é fundamentada no princípio de estabilidade do implante no momento da sua instalação, e a sua manutenção, ao longo do tempo, está diretamente vinculada ao planejamento cirúrgico-protético criterioso e ao controle periódico da oclusão.

CARVALHO, P. S. P.; CARVALHO, M. C. A.; BASSI, A. P. F. Fundamentos da Osseointegração. In: CARVALHO P. S. P.; PELLIZZER E. P. **Fundamentos em Implantodontia: uma visão contemporânea**. 2 ed. Quintessence, 2015 (adaptado).

Considerando as informações apresentadas e os fundamentos da osseointegração, avalie as afirmações a seguir.

- I. Com relação à biocompatibilidade, o titânio é o material de escolha para a confecção de implantes, por ser um metal que, apesar de inerte, forma uma camada de óxido de titânio (TiO_2).
- II. A estabilidade inicial adequada do implante é fundamental para a osseointegração e formação de tecido de cicatrização na interface osso implante.
- III. O tipo de superfície pode aprimorar a qualidade da interface e diminuir o período não funcional do implante, promovendo maior adesão celular e deposição de matriz orgânica por osteoblastos.
- IV. O tecido ósseo, leito receptor do implante, é um tecido conjuntivo dividido em duas formas macroarquiteturais: trabecular e cortical, divisão que possibilita a classificação clínica de qualidade óssea segundo sua densidade.
- V. A fresagem precisa e a irrigação abundante, técnica cirúrgica com mínimo trauma, são cuidados operatórios importantes na instalação de implantes, pois a temperatura ideal para o tecido ósseo é acima de 47 °C.

É correto apenas o que se afirma em

- A** I, II e IV.
- B** I, III e IV.
- C** I, III e V.
- D** II, III e V.
- E** II, IV e V.

Área Livre



QUESTÃO 25

Os gráficos a seguir apresentam a distribuição de uma população de acordo com a presença de maloclusão, no período de aleitamento materno e os hábitos de sucção não nutritiva.

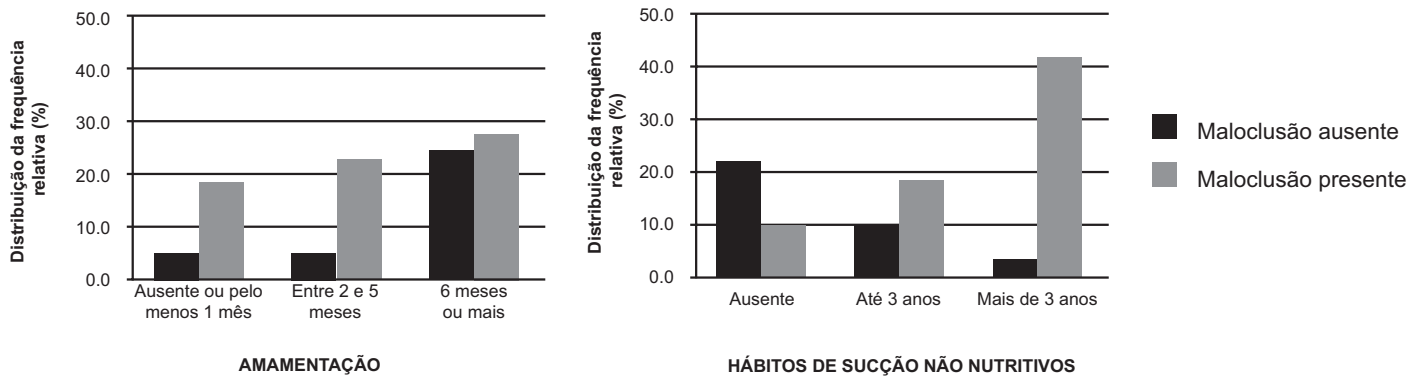

FURTADO, A. N. M.; VEDOVELLO FILHO, M. A influência do período de aleitamento materno na instalação dos hábitos de sucção não nutritivos e na ocorrência de maloclusão na dentição decídua. *RGO - Rev. Gaúch. Odontol.*, v. 55, n. 4, p. 335-341, out./dez. 2007 (adaptado).

A mãe de um bebê com 18 meses de idade consulta o cirurgião-dentista com dúvidas a respeito da época adequada para se remover o hábito de sucção de chupeta de seu bebê. A mãe quer saber também se o bebê poderá ter "algum problema na mordida". Na anamnese, a mãe relatou que conseguiu amamentar apenas até o primeiro mês de vida do bebê, quando introduziu a mamadeira, além da chupeta.

Considerando os gráficos e o caso apresentados, avalie as afirmações a seguir, sobre as orientações que o cirurgião-dentista deve oferecer a essa mãe.

- I. A possibilidade desse bebê ter maloclusão é maior que a de crianças amamentadas por um período de 6 meses ou mais; além disso, o hábito de sucção não nutritiva deve ser considerado pela sua duração, intensidade e frequência.
- II. Crianças com e sem maloclusão apresentam diferenças, considerando a amamentação por um período entre 2 e 5 meses, entretanto, a ausência de maloclusão nessas crianças podem ser maior do que a de crianças com maior período de aleitamento materno.
- III. No que se refere à associação entre presença de hábitos de sucção não nutritivos, uso de chupeta e ocorrência de maloclusão, a duração dos hábitos de sucção não nutritivos apresenta uma relação direta com a presença de maloclusão, devendo-se remover o hábito de sucção da chupeta até os 6 anos de idade.

É correto o que se afirma em

- A I, apenas.
- B II, apenas.
- C I e III, apenas.
- D II e III, apenas.
- E I, II e III.



QUESTÃO 26

Paciente de 43 anos de idade, do sexo masculino, relatou, em atendimento odontológico, sangramento na gengiva e quebra de uma restauração na região superior direita. Relatou ser diabético controlado. Ao exame físico, verificam-se fratura coronária no dente 14, sobrecontorno na restauração do dente 24, sangramento generalizado à sondagem, bolsas periodontais no dente 36 com 9 mm de profundidade e envolvimento de furca e, no dente 32, com 8 mm de profundidade de sondagem na distal e vitalidade pulpar positiva.

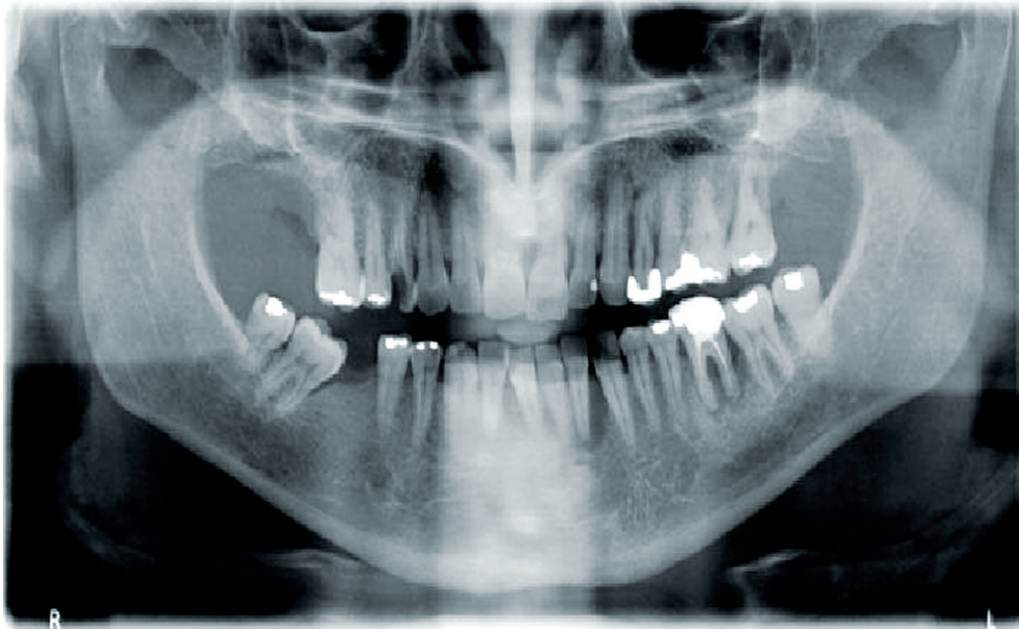

Considerando-se o quadro clínico e a imagem da radiografia panorâmica acima, a conduta inicial adequada é

- A** raspagem e alisamento radicular; correção das irregularidades das restaurações, para controle de foco infeccioso.
- B** retratamento endodôntico do dente 14, para controle de foco infeccioso associado ao alto risco de disseminação sistêmica.
- C** adoção de protocolo de uso de antibiótico 24 horas antes da intervenção, dada a condição de paciente diabético.
- D** tratamento endodôntico do dente 32, devido ao alto grau de falsos positivos em testes de vitalidade pulpar.
- E** exodontia do dente 36, por se tratar de lesão endoperiodontal em paciente diabético.

Área Livre



QUESTÃO 27

Um cirurgião-dentista recentemente contratado para compor a Equipe de Saúde da Família identificou, em uma comunidade, alta prevalência de traumatismos dentários em adolescentes. Para uma abordagem coletiva, proativa e empreendedora neste território, os serviços de saúde devem organizar, programar e manter diversas ações de vigilância do traumatismo dentário.

Com relação a ações de planejamento em um serviço de atendimento de traumatismo dentário, em uma abordagem coletiva, avalie as afirmações a seguir.

- I. As equipes de saúde bucal devem investigar casos de traumatismos dentários diagnosticados na sua área de abrangência e identificar fatores sociais, ambientais, culturais e individuais que determinam sua ocorrência.
- II. As equipes de saúde bucal devem propor ações intersetoriais e de educação em saúde que visem assegurar medidas de proteção e prevenção de acidentes e comportamentos seguros.
- III. Os profissionais de saúde bucal devem integrar-se ao restante da equipe de saúde na abordagem de fatores de risco comuns do traumatismo dentário e de outras lesões traumáticas.
- IV. O atendimento de urgência deve ocorrer na unidade básica, podendo-se encaminhar ao CEO ou hospital, de acordo com a gravidade e extensão do trauma e as condições físicas do usuário.

É correto o que se afirma em

- A** II, apenas.
- B** I e IV, apenas.
- C** III e IV, apenas.
- D** I, II e III, apenas.
- E** I, II, III e IV.

Área Livre



QUESTÃO 28

Uma mulher com 77 anos de idade, sem comprometimento sistêmico, utiliza, há cerca de 20 anos, prótese parcial removível superior. Atendida em consulta odontológica, a paciente queixa-se do aspecto estético dos dentes artificiais e deseja uma nova prótese parcial removível. A paciente relata ainda que, recentemente, uma antiga coroa total em um dente superior direito “se soltou” e a entrega ao cirurgião-dentista. Refere, também, que alguns dentes superiores do lado esquerdo estão “abalados” e se queixa de episódios dolorosos esporádicos nessa região.

Segue abaixo a descrição do resultado dos exames realizados no arco superior.

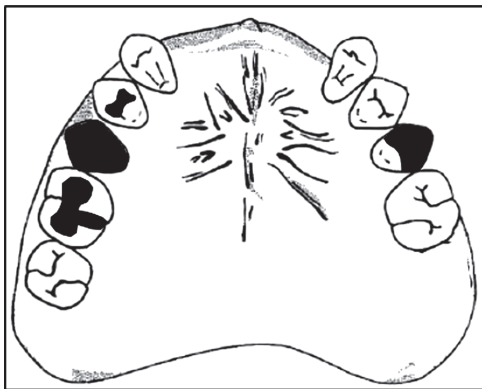

DI FIORI, et al. **Atlas de Prótese Parcial Removível**. 4. ed. São Paulo: Ed. Santos, 2006.

Dente	Condição
17	Hígido
16	Restauração de amálgama na face oclusal fraturada, sem patologia endodôntica associada
15	Resto radicular, extensa lesão radiográfica evidenciando comprometimento endodôntico e periodontal
14	Restaurado na face oclusal com amálgama
13	Hígido
12 - 22	Perdidos (extraídos)
23	Hígido
24	Hígido
25	Restauração extensa de amálgama MOD com fratura comprometendo a face vestibular, tratamento endodôntico insatisfatório, lesão periodontal e suspeita de perfuração radicular. Mobilidade periodontal grau II.
26	Hígido. Perda óssea envolvendo completamente a região de furca. Mobilidade periodontal grau III.
27	Perdido (extraído)

Nessa situação, quais as condutas a serem incluídas no plano de tratamento odontológico adequado à paciente?

- A** Restauração oclusal no elemento 16; exodontias dos dentes 15, 25 e 26 e confecção de nova prótese parcial removível superior.
- B** Restauração oclusal no dente 16; tratamento endodôntico e recimentação da coroa no dente 15; exodontias dos dentes 25 e 26 e confecção de nova prótese parcial removível superior.
- C** Restauração oclusal do dente 16; exodontia do dente 15; terapia periodontal cirúrgica (raspagem subgingival e enxerto ósseo) na região dos dentes 25 e 26 e confecção de nova prótese parcial removível superior.
- D** Restauração oclusal do dente 16; tratamento endodôntico e recimentação da coroa no dente 15; terapia periodontal cirúrgica (raspagem subgingival e enxerto ósseo) na região dos dentes 25 e 26 e confecção de nova prótese parcial removível superior.
- E** Restauração oclusal do dente 16; tratamento endodôntico, terapia periodontal cirúrgica e recimentação da coroa no dente 15; terapia periodontal cirúrgica (raspagem subgingival e enxerto ósseo) na região dos dentes 25 e 26 e confecção de nova prótese parcial removível superior.



QUESTÃO 29

O laboratório de prótese pode atuar como vetor indireto da disseminação de infecção cruzada entre diversos consultórios odontológicos e essa infecção pode afetar o técnico, bem como o cirurgião-dentista, a equipe de saúde bucal e os pacientes. É fundamental que o cirurgião-dentista conheça e adote práticas de biossegurança. Para evitar que material contaminado seja enviado ao laboratório de prótese, cuidados devem ser tomados com os moldes.

Considerando os moldes de alginato, o profissional deve

- A** lavar com hipoclorito de sódio 1% para remover saliva, sangue e/ou outros detritos e vazar no gesso imediatamente, em virtude da sinérese relacionada ao alginato.
- B** imergir por 30 minutos em glutaraldeído a 2% e lavar com água em seguida para remover saliva, sangue e/ou outros detritos.
- C** borrifar glutaraldeído a 2% por 3 vezes a cada 3 minutos e lavar com água em seguida para remover saliva, sangue e/ou outros detritos.
- D** lavar com água para remover saliva, sangue e/ou outros detritos, imergir por no mínimo 30 minutos em solução de hipoclorito de sódio a 1% e lavar com água.
- E** lavar com água para remover saliva, sangue e/ou outros detritos, borrifar hipoclorito de sódio 1%, aguardar 10 minutos em ambiente com 100% de umidade relativa e lavar com água.

Área Livre

QUESTÃO 30

Um dos principais problemas enfrentados no cotidiano dos serviços de saúde bucal é a organização da demanda, em especial nas atividades assistenciais, o que deve ser amplamente discutido entre usuários e trabalhadores de saúde. O universo da atenção à saúde bucal compreende toda a população da área de abrangência, e as ações de atenção deverão ser desenvolvidas no espaço da Unidade Básica de Saúde e, também, nos diferentes espaços sociais existentes.

BRASIL. Ministério da Saúde. Secretaria de Atenção à Saúde. **Cadernos de Atenção Básica nº 17**. Brasília, 2008 (adaptado).

Considerando o planejamento da atenção em saúde bucal, avalie as asserções a seguir e a relação proposta entre elas.

- I. O reconhecimento das situações de vulnerabilidade e o uso de instrumentos de identificação das necessidades de tratamento odontológico são estratégias que devem ser utilizadas pela Equipe de Saúde Bucal, para a organização das ações de saúde bucal no território sob sua responsabilidade.

PORQUE

- II. A definição do território de ação permite organizar o processo de trabalho com equipes multiprofissionais e acompanhamento da população adstrita, compreender a dinâmica dos lugares e dos sujeitos, de modo a desvelar as desigualdades sociais e as iniquidades em saúde.

A respeito dessas asserções, assinale a opção correta.

- A** As asserções I e II são proposições verdadeiras, e a II é uma justificativa correta da I.
- B** As asserções I e II são proposições verdadeiras, mas a II não é uma justificativa correta da I.
- C** A asserção I é uma proposição verdadeira, e a II é uma proposição falsa.
- D** A asserção I é uma proposição falsa, e a II é uma proposição verdadeira.
- E** As asserções I e II são proposições falsas.



QUESTÃO 31

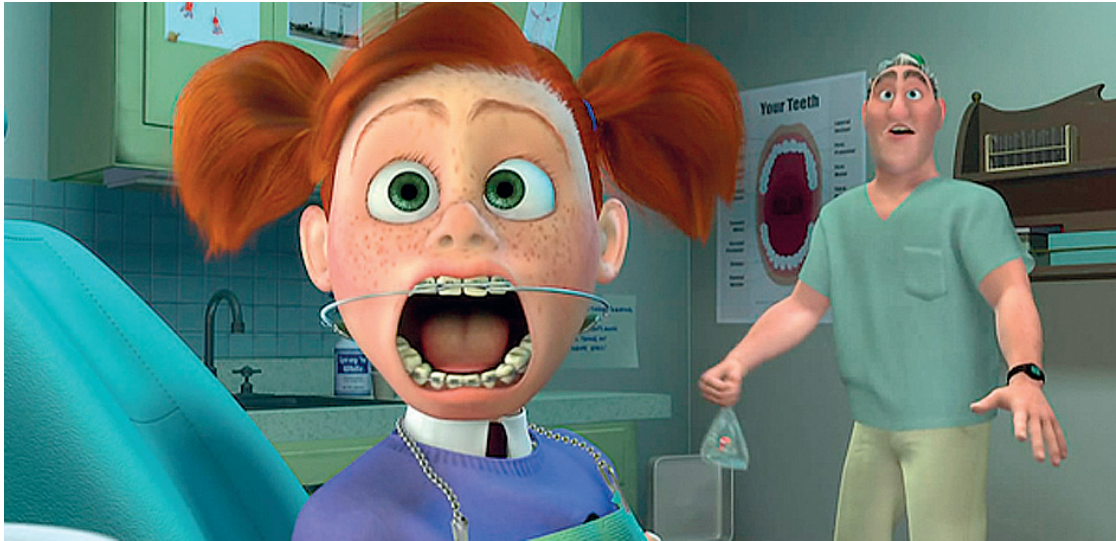

Disponível em: <<http://www.ccine10.com.br>>. Acesso em: 23 jun. 2016.

Considerando o manejo do comportamento infantil e as contribuições da Psicologia na clínica odontológica infantil, avalie as afirmações a seguir.

- I. Uma estratégia a ser utilizada pelo cirurgião-dentista, para crianças chorando intensamente, fazendo birra ou com acesso de raiva, é o reforço positivo, por meio de modulações de voz e expressão facial de acolhimento.
- II. A técnica do controle de voz baseia-se no tom e no volume da voz a serem empregados pelo cirurgião-dentista para obter a atenção da criança e, em seguida, sua cooperação; assim, com a entonação firme e decidida, ele pode estabelecer autoridade e, com entonação suave pode acalmar a criança.
- III. A técnica dizer, mostrar e fazer, como o próprio nome diz tenta controlar a ansiedade da criança; o cirurgião-dentista verbaliza que vai colocar a mão na boca da criança, demonstra na sua própria boca e faz a contenção.
- IV. As técnicas não aversivas, como a dessensibilização em algumas sessões, são organizadas de modo que a complexidade dos procedimentos a serem executados aumentem progressivamente.
- V. O cirurgião-dentista deve se informar sobre eventos do cotidiano, como nascimento de irmão, falecimento de ente querido, horário de atendimento e de sono da criança, brigas e separação de pais, mudança de escola ou residência, os quais influenciam o comportamento da criança.

É correto apenas o que se afirma em

- A** I, II e III.
- B** I, II e V.
- C** I, III e IV.
- D** II, IV e V.
- E** III, IV e V.



QUESTÃO 32

O envelhecimento populacional é um fenômeno mundial. No Brasil, nas três últimas décadas, o número de idosos aumentou nove vezes. Esta transição demográfica demanda mudanças na organização dos serviços, o que é um desafio para gestores e profissionais da saúde, pois requer maior preparo das equipes para o planejamento de medidas de prevenção, monitoramento e tratamento dos agravos em idosos, incluídos os agravos da saúde bucal.

Disponível em: <<http://www.cienciaesaudecoletiva.com.br>>.
Acesso em: 12 jul. 2016 (adaptado).

Considerando esse cenário de transição demográfica, avalie as asserções a seguir e a relação proposta entre elas.

- I. Em relação aos idosos, a interação do cirurgião-dentista com outros profissionais de saúde na Estratégia de Saúde da Família deve estar focada no tratamento periodontal e nas extrações dentárias.

PORQUE

- II. Os serviços de saúde direcionados aos idosos requerem abordagens por meio de práticas interprofissionais e intersetoriais, principalmente nas questões relacionadas às doenças cujos fatores de risco são comuns, devendo estimular hábitos de vida saudáveis, cuidados diários com a higiene bucal e regularidade nos tratamentos odontológicos da atenção primária.

A respeito dessas asserções, assinale a opção correta.

- A** As asserções I e II são proposições verdadeiras, e a II é uma justificativa correta da I.
- B** As asserções I e II são proposições verdadeiras, mas a II não é uma justificativa correta da I.
- C** A asserção I é uma proposição verdadeira, e a II é uma proposição falsa.
- D** A asserção I é uma proposição falsa, e a II é uma proposição verdadeira.
- E** As asserções I e II são proposições falsas.

QUESTÃO 33

As tecnologias de informação e comunicação (TIC) provocaram mudanças na interação entre profissionais e pacientes, assim como na administração e no planejamento dos serviços de saúde.

Diante do cenário de desenvolvimento das TIC na área de saúde, avalie asserções a seguir e a relação proposta entre elas.

- I. Os prontuários eletrônicos dos pacientes são exemplos das diversas contribuições das tecnologias de informação e comunicação para a gestão de serviços odontológicos.

PORQUE

- II. Os prontuários eletrônicos dos pacientes promovem agilidade no atendimento ao possibilitarem fácil acesso às informações e à documentação dos atendimentos, proporcionam maior legibilidade dos dados e reduzem os riscos de violação da privacidade dos pacientes e de extravio de documentos.

A respeito dessas asserções, assinale a opção correta.

- A** As asserções I e II são proposições verdadeiras, e a II é uma justificativa correta da I.
- B** As asserções I e II são proposições verdadeiras, mas a II não é uma justificativa correta da I.
- C** A asserção I é uma proposição verdadeira, e a II é uma proposição falsa.
- D** A asserção I é uma proposição falsa, e a II é uma proposição verdadeira.
- E** As asserções I e II são proposições falsas.

Área Livre



QUESTÃO 34

Um cirurgião-dentista atua como gestor em um consultório odontológico, organizando o seu uso em forma de condomínio odontológico de acordo com o quadro abaixo em que o proprietário é o dono; o parceiro é o especialista ou clínico que usa o espaço e a estrutura e paga uma taxa fixa pelo horário de uso do consultório; *free lancer* é o especialista ou clínico mais experiente que complementa os serviços oferecidos ao paciente.

	2 ^a feira	3 ^a feira	4 ^a feira	5 ^a feira	6 ^a feira	Sábado
8 às 12h	proprietário	parceiro	proprietário	parceiro	proprietário	<i>free lancer</i>
Almoço	Intervalo	Intervalo	Intervalo	Intervalo	Intervalo	
13 às 18h	parceiro	proprietário	<i>free lancer</i>	proprietário	parceiro	

SILVA, C.H.V. et al. Liderança e empreendedorismo na prática odontológica. In: GOES, P. S. A. **Gestão da prática em saúde bucal**. Série ABENO, São Paulo: Artes Médicas, p. 95-109, 2014 (adaptado).

Considerando a estratégia de gestão apresentada e suas implicações, avalie as afirmações a seguir.

- I. Os horários do consultório odontológico são aproveitados de forma eficiente, quando comparado a um consultório em que um profissional atua isoladamente.
- II. Os custos de gerenciamento para o parceiro aumentam proporcionalmente ao seu tempo de trabalho.
- III. Os indicadores econômicos de desempenho do consultório apresentam piora porque há aumento dos custos de manutenção dos equipamentos.
- IV. Os lucros do proprietário crescem na medida em que aumenta a ocupação do consultório odontológico.

É correto apenas o que se afirma em

- A** I e II.
- B** I e IV.
- C** II e III.
- D** I, III e IV.
- E** II, III e IV.

Área Livre



QUESTÃO 35

O gestor de serviço de saúde bucal de um município brasileiro, cuja água de abastecimento público é fluoretada e apresenta níveis ótimos de cobertura de 80% da população residente, pretende planejar ações para reduzir a incidência de cárie dentária na população de crianças e adolescentes.

Considerando a situação proposta, avalie as afirmações a seguir, relativas às medidas necessárias ao planejamento das ações do gestor.

- I. Devem ser planejadas ações coletivas, como programas de aplicação de selantes oclusais e de bochechos diários com solução fluoretada a 0,2%, destinados à população de alto risco.
- II. Deve-se proceder a uma abordagem populacional, como a manutenção da fluoretação das águas de abastecimento público em níveis ótimos e com acompanhamento periódico.
- III. Deve-se priorizar a abordagem individual, como a escovação supervisionada com utilização de dentifrícios fluoretados para a população de alto risco.
- IV. Devem ser planejadas ações de vigilância em saúde para o acompanhamento do impacto das ações implementadas por meio de indicadores adequados, com registros claros, confiáveis e contínuos.

É correto o que se afirma em

- A** II, apenas.
- B** I e III, apenas.
- C** II e IV, apenas.
- D** I, III e IV, apenas.
- E** I, II, III e IV.

Área Livre



QUESTIONÁRIO DE PERCEPÇÃO DA PROVA

As questões abaixo visam levantar sua opinião sobre a qualidade e a adequação da prova que você acabou de realizar. Assinale as alternativas correspondentes à sua opinião nos espaços apropriados do Caderno de Respostas.

QUESTÃO 1

Qual o grau de dificuldade desta prova na parte de Formação Geral?

- A** Muito fácil.
- B** Fácil.
- C** Médio.
- D** Difícil.
- E** Muito difícil.

QUESTÃO 2

Qual o grau de dificuldade desta prova na parte de Componente Específico?

- A** Muito fácil.
- B** Fácil.
- C** Médio.
- D** Difícil.
- E** Muito difícil.

QUESTÃO 3

Considerando a extensão da prova, em relação ao tempo total, você considera que a prova foi

- A** muito longa.
- B** longa.
- C** adequada.
- D** curta.
- E** muito curta.

QUESTÃO 4

Os enunciados das questões da prova na parte de Formação Geral estavam claros e objetivos?

- A** Sim, todos.
- B** Sim, a maioria.
- C** Apenas cerca da metade.
- D** Poucos.
- E** Não, nenhum.

QUESTÃO 5

Os enunciados das questões da prova na parte de Componente Específico estavam claros e objetivos?

- A** Sim, todos.
- B** Sim, a maioria.
- C** Apenas cerca da metade.
- D** Poucos.
- E** Não, nenhum.

QUESTÃO 6

As informações/instruções fornecidas para a resolução das questões foram suficientes para resolvê-las?

- A** Sim, até excessivas.
- B** Sim, em todas elas.
- C** Sim, na maioria delas.
- D** Sim, somente em algumas.
- E** Não, em nenhuma delas.

QUESTÃO 7

Você se deparou com alguma dificuldade ao responder à prova. Qual?

- A** Desconhecimento do conteúdo.
- B** Forma diferente de abordagem do conteúdo.
- C** Espaço insuficiente para responder às questões.
- D** Falta de motivação para fazer a prova.
- E** Não tive qualquer tipo de dificuldade para responder à prova.

QUESTÃO 8

Considerando apenas as questões objetivas da prova, você percebeu que

- A** não estudou ainda a maioria desses conteúdos.
- B** estudou alguns desses conteúdos, mas não os aprendeu.
- C** estudou a maioria desses conteúdos, mas não os aprendeu.
- D** estudou e aprendeu muitos desses conteúdos.
- E** estudou e aprendeu todos esses conteúdos.

QUESTÃO 9

Qual foi o tempo gasto por você para concluir a prova?

- A** Menos de uma hora.
- B** Entre uma e duas horas.
- C** Entre duas e três horas.
- D** Entre três e quatro horas.
- E** Quatro horas, e não consegui terminar.



SINAES
Sistema Nacional de Avaliação da Educação Superior

ENADE 2016
EXAME NACIONAL DE DESEMPENHO DOS ESTUDANTES

11

INEP

**Ministério
da Educação**



* R 1 1 2 0 1 6 3 2 *

